大美晚報

TA MEI WAN PAO

中華民國二十七年一月一日　星期六　第一六三五號

本日一張　計價銅元六枚

中華郵政特准掛號立券執照特別寄送之報紙

南京路[illegible]六○六號　[illegible]商店

冬季大減價

買皮鞋一雙　贈送長統襪一雙
二號老牌熱水袋　每隻九角九分
三號老牌熱水袋　每隻八角九分
全羊毛西裝圍巾　每條一元二角
蜜蜂絨線　每磅二元八角
大批衛生衫褲
各種男女手套　襪子
最新羊毛童裝
最新女子外套
削價出售
其他各種運動用品
西裝用品
一律九折

白玫瑰理髮室西區支店

靜安寺路一二○四號西摩路口西首　電話三○二一二

本室原設北四川路，素抱絕大決心，為便利西區主顧起見，特設支店於靜安寺路（二○四號西摩路口），[illegible]

南京路貴州路　晉隆飯店

特備除夕新年大菜

餐館豐盛價目照舊

午餐一元　晚餐一元半

電話九一九二九

今午公共租界內 發生連續炸彈案

共計四起

（一）喜和紗廠　（二）漢口路西　（三）公大紗廠　（四）日華紗廠

繼續詳情見第二輯

（本報特訊）今日上午十一時至十二時半之間，本市公共租界境內，又發生四起驚人之手溜彈爆發案件！其中最嚴重之一起，乃在三馬路石路方面。當時，共有日兵四人受傷，行路之華人五名亦受傷。日下出事地點，均已特別戒嚴。捕房當局正在附近各處嚴密搜查。即三馬路石路口之綢業銀行大樓及萬昌提莊新惠中旅舍等，亦在搜查之列。

本案之前後情形，據大美晚報記者所得之報告：當今晨十一時二十三分左右，有日兵七八十人，在三馬路石路方面分批行走。該處市肆繁盛，行人衆多，又當元旦，更呈活躍氣象；詎於此時，在人叢中突然發出巨大之爆炸聲兩響；頓時路人奔避，羣情惶惶，而慘案之爆發，當時尚無人得悉。乃不移時間，在石路西首之大新街方面，亦復連續發出三巨響，於是該處一帶之店舖，頓知今日之元旦，業已發生重大案件。路人霎時絕跡，店舖亦相率休業。

捕房當局在接得此項報告後，立即出動全體中西探捕，前往出事地點調查；並將附近各處，採取臨時緊急戒嚴辦法，立即斷絕交通。其時，在出事地點之附近，業已發現被爆烈物炸傷之男女八人，其中三名，係屬日兵；五名則屬華人，共計四男一女。一名唐連生，年祇十五齡；一名張稼成，年三十二歲；一名李阿榮，年四十八；一名沈伯陶，年卅七；又一名吳筆氏，年四十六歲，均已滿身血污，臥於地上。斯時，救火會之救護車，亦已聞警趕至，遂將受傷之日兵四名，車送虹口北四川路福民醫院；華人五名，車送山東路仁濟醫院，予以救治。

捕房採取緊急戒嚴辦法

出事之詳細情形，一時尚難調查；雖地處附近之各店舖，亦復印象模糊。彼等但知在今晨十一時二十分左右，忽聞炸彈爆烈之聲兩響。其時，但見行人奔走兩邊，至擲彈之人物如何，竟無法得悉。惟當時有一英人，適乘黃包車而過，據其目擊，擲彈者身穿日本兵之軍服，並即開始搜查附近各店舖。如綢業銀行大樓及新惠中旅舍等，均在其列；然未聞有何結果。受傷之四日兵及華人五名，傷勢輕重不等。

據大美晚報今日下午所得之消息，當時均為全副武裝，並有攜有手槍之日兵中，三人並無大礙，一人或可無性命之憂。當出事前，三馬路一帶，共有行路之日兵約七八十人之多。彼等或三人為一行，或五人為一伍。當時，除日兵四名、華人五名受傷外，其餘日兵，即開始自由行動。其時，巡捕房之人員，亦即到場。日下在該方面擔任警戒者，除捕房人員外，尚有武裝日兵卅名，及日籍警察多名，在該處一帶巡邏。日本海陸軍當局及日領館方面，接得此項報告後，亦即派員前往出事地點，詳細調查，聞日方對於此事，認為極端嚴重。故不久前之如何發展，尚難逆料。

受傷各人之詳細報告，據大美晚報記者調查所得，華人五名中，受傷最重者，係吳筆氏，傷處在頭部及手部等處，現在仁濟醫院救治中；其他四人，則傷勢尚輕。猶憶之受傷之四日兵，其傷勢聞亦甚重，其中一名，恐有性命之憂。捕房方面及日當局，於出事地點之戒備，迄至今日下午三時念五分，始行撤銷。並已將出事地點之一切，攝成照片，以便詳加研究。

喜和紗廠意兵開槍還擊

尚有三起炸彈案，乃在今日上午十一時二十分至十二時半之間，其中一起，乃在勞勃生路七十四號日商喜和紗廠。在十一時二十分左右，有華人兩名，將手溜彈兩枚，向該廠擲去。當時一彈立即爆發。該廠內本有意兵駐防，當即出槍射擊，投彈之華人亦予還擊；惟無受傷者。投彈者當即逃去。另一起，則在十一時五十分左右，係在新加坡路九十八號公大第三紗廠方面，投彈者係一華人，共擲兩彈，均經爆發，有一華人受傷。該廠亦有意兵駐防，當即開槍兩響射擊。投彈者亦即逃去。另一起則在十二時半左右，係在戈登路九三一號日華紗廠。當時共擲一彈，惟祇炸燬該廠之寫字間，並無受傷者。目下捕房當局均在嚴重調查中。

本報今晨接到一祕密團體函件

謂已將張之鑫綁赴刑場處死

陳肯堂吳達三缺席判決死刑

——其罪名為搜集華方軍政情形供給日人

（本報特訊）大美晚報于今晨接獲[illegible]不署名之函件一件，內附一公文式[illegible]：

「為佈告事：查漢奸張之鑫，原籍台灣，曾留日本，來滬後，即被敵收買，而在卡德路廿七號設漢奸機關信和公司，由張之鑫、吳達三、陳肯堂及張某等四名主持，搜集我方軍政情報，供給敵人。迨至大上海被敵佔領後，彼等活動，日益公開化；遂於十二月十四日在大美晚報大登廣告，其標題為「戰區人士注意」。由此公開表明作敵方之經紀人，一面得日方之活動費，一面又榨取華商之血汗，且利用其經濟與間生之地位，接近我方軍政要人，採我軍政秘密，售於敵人。論其賣國賣民之行為，百死而有餘辜。故本隊於廿九日下午五時半，將張之鑫綁赴刑場執行槍決！至於餘犯陳肯堂吳達三等，業已缺席判決死刑，正待擒獲執行，以絕後患，而伸國民公憤。仰各界一體週知。切切此佈！略（編者按：「略」字當係「界」字之誤。）人士×××××（編者按：原函如此。）隊　中華民國廿六年十二月卅日」

當大美晚報接得此項函件後，當即設法向信和公司方面調查，該公司之辦事人員，對於張之鑫之被殺，絕未得悉，惟謂：「張氏確已三四日未來；而吳達三陳肯堂兩人，亦然。」故據此猜測，張之鑫必已被此項祕密團體處死無疑。但租界捕房當局，似迄今未接此項報告，因此本事件之真相何，今尚未能大白。據信和公司之職員聲稱：張之鑫、吳達三、陳肯堂三人，乃為該公司之雇員。該公司之主人名張[illegible]，雖為台灣人，該公司之組織目的，純係經商貿利性質，並無任何政治意味云云。又查該公司曾於十二月十四日在大美晚報所刊之廣告，其標題曰「戰區人士注意」，內容則謂：「敝公司專辦戰區內之物件[illegible]，此為便利戰區人士起見，舉凡虹口楊樹浦兩處之房屋機器紙類紗花布疋五金類及其他一切，如有志願出售讓或其他調查損失等情，敝公司皆可承辦。手續簡敏，時間迅速，必使物主滿意。又不屬於以上各項之事件，如承委托，敝公司參酌事由，在可能範圍之內，自當代為辦理。接洽地點，靜安寺路卡德路二七號。電話：日間三六二○○，夜間：三六[illegible]」

濟南南面有前哨戰

華軍集中青州

華方注意青島命運

【路透社青島一日電】青島市長沈鴻烈，發佈命令，謝絕[illegible]離此後，此間有名華人即組織臨時市政府，於日軍開抵以前，維持市內治安。臨時市政府共有二十五人。領事團對於此舉，贊助甚力。其第一道命令，為每夜自七時起至次晨七時止，禁止出行。該政府設於華商[illegible]會，以自來水廠總工程師李君為市政府與領事團間之聯絡員。李為美國康乃耳大學畢業生。昨日逃離此間之中國警察現有一百三十人復返此間，助同撲滅日商紗廠之火。彼等之返此，乃由德人安士斯賀維茲氏出保安全所致。安氏自德人僑青島後，即擔任警務，故熟悉本地情形。該紗廠為昨日滲入縱火燬壞日本諸廠之一。同時外人組織之商團，現乘汽車遊行各街，以維持治安；但彼等所攜者，僅木棍耳。

華人領袖組織商團

【美聯社青島卅一日電】因受此間各外國使館之請，青島方面稍有名望之華人領袖，與此間外國商團，組織維持此間秩序。唯此商團不願負任何警察及政治上之責任，僅負擔防範如搶劫等擾亂秩序之工作。外人所組織之警備隊，亦繼續活動；沿膠濟路一帶之守衛隊百人，將於今夜在此間各街市佈防云。此間因延長戒嚴期間，迄下午之時[illegible]。

傳來消息：中政府頗注意青島之命運，濟南與膠濟鐵路，既將失守，則青島在軍事上無甚價值，故不致出死力以守之。聞日下津浦鐵路濟南南面有前哨戰事，華軍現佔據[illegible]家莊（譯音）與諸小山（譯音），其全部大隊則軍集於青州云。

[illegible]止，故今年新春，一律停止慶賀。日人目下尚未有何種行動。美輪「敦皇」號已運載美僑之人，駛往上海。此間美領事沙可資接得美國方面詢問在山東內地百四十名美僑之安全消息多次，但因電報及電話之交通業已斷絕，無法確定；惟信此百四十名美僑，不致有危險云。

【美聯社漢口卅一日電】今日此間一般人士，對於華軍燬毀在青島日人財產，僉係多認為華軍此種舉動，係青島當局決心抗戰到底之表現。此間各報言論欄中，對於華軍此舉，莫不表示歡欣云。

中國戲劇界協會在漢成立

陳立夫等九十七人被推選為該會理事

【本報特訊】漢口消息：全國戲劇界抗敵協會，卅一日晨，在漢開成立大會，推選陳立夫、張道藩、洪深、田漢、熊佛西等九十七人為理事，並決議：（一）電慰蔣委員長及全國將士；（二）通電全國戲劇界，加緊抗敵戲劇工作；（三）定每年雙十節，為中華戲劇節等案。

× × ×

評論

舊年回顧與新年瞻望

——自本報英文版摘錄——

中國近代史上關鍵最大之一年，現已成為歷史上之一頁；今日為生之「一九三八」年，其重要性或將超過去年，亦未可知，至少亦必與去年不相上下也。一年以前，自西安事變告終之後，本報曾謂：「南京對於此一事變之解決，目的在促進全國之統一。」大阪某英文報亦謂：「西安事變而後，中國統一之基礎，已較民國成立以來之任何時期為確實。」因是東京對於西安事變之結果，當時曾予以密切之注意，且懷有極度之不安；故西安事變之後，世人之視線，莫不集注於日本方面。當時（正月九日）本報曾作相當悲觀，以為：「問題之重心，顯在日本而不在中國。……和耶戰耶？此惟日本能決之。……日本若不絕追求其大陸發展之政策，則勢必與中國為敵，發生衝突。至於戰事從何而起，何時發生，此為無人敢於預言者。唯于目前，我人至少可以有一大風雨襲來前之和平時間。」同時日本紀事報亦謂：「目前橫陳於日本之前者，僅有二途可循：其一為繼續採取武力政策；二為開始與中國真正合作。我人若採前者而行，必遭中國之抵抗；反之，我人若取後一步驟，則中國亦必能接受。」

光陰如駛，一年已去，日本所採取者，非與中國真正合作之途徑，而為與中國戰爭之途徑。今者新年雖臨，然環顧現境，竟無一事可令我人甯靜者；瞻望前途，尤使我人無可下確定之斷語。故于一年前，我人可以略作預言，唯至今日，則雖手共為預言矣。但我人雖處於大風疾捲之環境中，然于我人之前途，固不能全然不加以推想，因就管見所及，約略言之。

就大體言，中日之戰事，現尚在最初之階段。日本雖袞言勝利，然事實上距勝利之階段尚遠。華軍在上海三個月之英勇抗戰，或為戰略上之一種失策，結果雖歸於撤退，但已引起世人之驚訝。今中國之近代軍隊雖已遭受重大打擊，但華人抗戰之志，則斷斷於堅決。國際糾紛雖尚未發展至參預戰事之程度，但今後之發展如何，固無人能為預言也。

日人若能以「一二八」時之行動範圍相自限，若能對華人財產，不為大量之破壞，則和平或尚有談判之餘地。但至目前，則日人既已發之於先，華人自必步武於後；日人既以武力摧殘中國經濟力量為得策，華人遂亦被逼而毀滅日人在青島之投資；於是日人所到之處，遂成一片焦土矣。即此一端，橫陳於我人以前之前途，已可窺見其一斑。此其一。二則，中國之戰略，現已變更，同時新的準備，亦積極進行，故戰事之延長，當為必然之事實。在另一方面，日人目前之戰線，已延長至於極難鞏固之地位，若能適可而止，或尚能保持其地位，但瘋狂之日本少壯軍人，必仍將繼續進行其征服工作，故其前途如何，實不難為之預卜也。

日機轟炸茅村站

【本報特訊】徐州消息：日機四架，卅一日晨，由東海起飛，來徐盤旋一匝，即到津浦線茅村站投彈八枚，幸未傷人。

日佔據琴島 葡國提抗議

【倫敦路透社卅一日電】據悉日軍在廣州以南澳門附近之橫琴島登陸一事，葡國政府已向東京提出抗議。據此間人士宣稱：該島西部已由葡軍加以佔領，按橫琴島之宗主權問題，中葡兩國，爭執甚久，迄未解決。

津電報局宣告停業

【美聯社天津[illegible]】此間中國電報局，自開戰以來，照常服務，[illegible]

本年偉大人物

為蔣委員長夫婦

美國紐約時代雜誌所選

【美聯社紐約卅一日電】此間時事雜誌每年照例須選舉一較偉大之人，為此一年內人物之代表。今年中選者為蔣委員長及其夫人宋美齡女士。倘若單選舉一人，則美國總工會委員會領袖路易士氏，最有當選之可能性，因該會委員會在美國佔有極大之勢力故也。據時事雜誌云：「西方婦女，無有一人，能如宋美齡女士在華所得之地位。發動對華冒險行動之日本，並無一傑出之領袖，但在中國方面，反有此最能幹之領袖人物。華人在此一對夫婦領導之下，已逐漸產生愛國之熱誠。蔣委員長夫婦之興起，為此古國人民之精神及物質之領袖，費時不及一代，然已足在歷史上大書而特書。蔣委員長夫婦並未承認中國之失敗。彼等早已宣佈其計劃，彼等將費多年之時間，以遊擊戰術而困疲日本，使之覆滅而後已。倘蔣委員長能成就此一偉業，則彼或將成為本世紀中亞洲最偉大之人物也。」

津浦線南段戰況沉寂

中日相持於明光

和縣日軍存進援含山模樣

（本報特訊）徐州消息：津浦線南段之戰況，昨日仍甚沉寂。中日軍仍相持於明光以南之[illegible]、張八嶺間。和縣之日軍有進援含山模樣，惟截至卅一日止，含山巢縣間電話，仍暢通無阻，足徵日軍未得逞。

【本報特訊】徐州消息：全椒、和縣、無為三縣，卅日均發現日軍蹤跡，[illegible]轟炸，均被轟炸，受創甚巨，一時竟告斷絕。

昨日日機 襲粵四次

【美聯社廣州三十一日電】日本飛機今日襲擊此間地帶凡四次，中外人士均伏於地窟之內躲避。此等飛機，不絕盤旋於廣州之上空，轟炸九廣鐵路及其他交通機關。

湘桂間籌設郵車

【本報特訊】衡陽消息：廣西郵局，為便利外省郵件運輸，業與湘桂衡陽汽車路，經粵漢路與各省郵遞，購汽車二輛，每日有郵車由桂開衡，已開始通車。

日頒佈新律 統制大公司資產

【本報特訊】香港消息：大藏省頃于十二月三十日制定法律案，擬於來年一月四日付諸實施。規定各公司資本，凡在五十萬日元以上者，均應將章程與資產負債對照表，提付日本銀行查考。

蘇州更生醫院院長惹路易　專門內外科西醫師

現設診所於上海福德路[illegible]　門診上午十時至十二時[illegible]　約時間[illegible]　診所電話[illegible]

恭祝新年進步

白金龍

南洋兄弟烟草公司敬賀

大美晚報
TA MEI WAN PAO
本報由（Post Mercury Co. Fed. Inc. U.S.A.）發行
館設上海愛多亞路十九號
郵局信箱一五〇四
電話編輯部八五九八四
營業部八〇一〇五
電報掛號八〇〇〇八
董事長及發行人史帶（C. V. Starr, President & Publisher）
副董事長及總經理白羅司（G.C. Bruce, Vice President &General Manager）
總編輯高爾特（Randall Gould, Editor）

聖經：起初，神創造天地。創世記一・一

共舞台　電話八〇九八八、八四五五六　愛多亞路大世界東首
日戲下午一點半至五時　夜戲下午七點半至十一點
昨天下雨，照樣客滿　第十六集　第十七集　火燒紅蓮寺
千串勿隱勿現　大偉場面　骷髏逼人寒氣　張文琴
樹葉上走路（俠客遊戲）屋簷裏寄宿　佈景全新
禁止案目裝置水菓以票價外不取分文

鑫記大舞台　地址二馬路　電話一九〇二〇〇、一九二〇〇〇
禁止案目裝置水菓煙茶去毀許多討厭
時間（日場）十二時半（夜場）六時起
水汀開放　溫暖如春
今晚大除夕通宵不戒嚴　李瑞來　二本華麗緣　張翼鵬　韓素秋　明天日場雙齣好戲

皇后劇院
王美玉　電影皇后秘史
王美玉等暨全體男女演員八十餘人通力合演

國華煤球第一廠
煤球出品啓事
本廠自陷入戰區後之新貢獻第二廠出品國華老牌煤球開始發售仍本以往精神爲社會服務各界欲求燃料經濟請向本廠下列各發行所採購爲荷
總發行所金神父路底電話七一八五二
打浦橋發行所電話七一八五二
西門路發行所電話八一一五八
八仙橋發行所電話八〇五九八
新開路發行所電話三七二三三
西摩路發行所電話三七七六〇

重價收買翡翠鑽石代客贖當
舊外國金　舊金牙齒　舊金表殼　舊的銀器
總店新文祥銀樓　法租界　分店新天寶銀樓　英租界

專家許永安啓事　瘰癧

久大鞋帽莊　惠民

如此新年

在瘡痍滿目中 市民懸旗誌慶

青天白日與太極圖互相輝映
強顏歡笑殊掩不了景象淒涼

今日爲中華民國二十七年之元旦，在本市公共租界及法租界方面之華人，仍不忘奉行中華民國之正朔，各家門外，且均飄揚青天白日國旗，以示國民擁護政府之熱忱。但在兩租界以外之四週，則已全變過去面目。所謂「大道市政府」之太極旗幟，業已將青天白日滿地紅而代之矣！回憶民國廿六年度之一月一日，適市各界，對於慶祝元旦，盛況空前，得未曾有；蓋其時正當西安事變之後，蔣委員長甫經脫險，全國各地，均認爲民國廿六年度以後之歲月，乃爲中國民族復興之大好紀念日，故歡忭之狀，乃流露於情不自禁之中矣。不意一年而後之上海市區經烽火，滿目瘡痍，甚至北平、南京、天津、濟南等處，均已版圖易色，往事前塵，不堪追述，而遍首去年今日市中心區上海市政府之熱鬧景象，以與今日之淒慘冷落相較，則更不能同日而語矣。

中央黨部與國府分別在渝慶元旦

【本報特訊】重慶消息：今日爲民國成立紀念，中央於今晨九時；國府於今晨十時；分別舉行慶祝儀式，各機關均派代表參加，渝市黨部亦於元旦發表告同胞書：希望市民抱必死的決心，抗戰到底。龍雲代表周鍾嶽，卅一日晨九時，覲見林主席，報告滇省政情；林主席於垂詢各情後，慰勉有加。

【本報特訊】成都消息：廿七年元旦，蓉市各機關照常舉行紀念，省府定一日上午九時半，邀集蓉市各機關科員以上職員，齊着武裝，舉行慶祝典禮。由鄧漢祥用席報告。

日軍在浦東裝軍用電話

海陸軍互通消息

駐紮浦東之日軍，共有海軍陸戰隊與陸軍兩種；海軍担任沿浦邊之警戒事宜，軍力甚爲單薄；陸軍在上南邊界之周浦鎮，與上海縣屬之三林鎮兩處，人數約有二百餘名，全爲防守性質。昨日午後，海軍方面有士兵數名，忽在東昌路上冒雨裝置軍用電話線，甚爲忙碌；由此往東，朝南可通至周浦三林兩地，朝北可通至陸家嘴天章紙廠內及日華紗廠內之指揮部。海陸軍方面因此即能互通消息；惟自日軍登陸以來，裝設軍用電話尚屬創舉云。

浦東水巡總隊增設派出所

其昌棧與洋涇口　今日起開始辦公

浦東「警察局」之水巡總隊，於今晨（元旦）起，分別在其昌棧與洋涇港口兩處增設兩個派出所，每所置配警察一班；其昌棧派出所委巡長孫喬齡統率；洋涇委巡長王寶霖統率。故今日虹口一帶浦面治安，已歸該隊警士乘坐舢舨維持，聞不日將在蘇州河東溝等再行增設兩所，並擴充警額云。

曹炳生擢升督察長

法捕房政治處督察員曹炳生，爲人精明幹練，深得法當局之倚畀，八一三戰事發生後，曹君對於法租界境內難民及撤退中國軍警各務之處理，尤著辛勞，爰由法警務總監正式擢升曹君爲政治處督察長，用酬勳績云。

徵求故鄉消息

鎮江　自鎮江陷後，情況不明，如有人確知該地近狀，或美孚行李源記職員傅濤聽之下落者，請函告愚園路四三三號或電話二〇六二八號德興烟公司陳開椿爲感。

江陰　自江陰退守失陷後，消息頓阻，如有同鄉知悉該港李彩華之父母下落，王達農之住址，或谷膝奚麥如情況者，均頓致函本埠重慶路馬安里一七六弄五號蘇紹陶收，或電話三七六九六均可。

吳縣　蘇州望亭及木瀆，最近如有同鄉來滬或知悉該兩處情形者，請撥電話（一四九〇六）通知，或函知（廣東路二三七弄七號）瑞龍顏料號陳寵生，以資轉告各同鄉。

安徽　郵筒阻滯，消息毫無，最近如有自安徽無爲來滬者，請將該地情形賜函西浦石路怡安坊三十七號劉宅，以便轉告各同鄉，功德無量。

望亭　望亭鎮自交通隔絕後，旅滬同鄉思念心切，茲求在滬或最近由該處一帶逃避來滬者，請賜函四馬路外灘匯豐銀行二樓德士古火油公司船頭房張吉生，或電話一八九〇〇，以便轉告同鄉。

鄧漢祥返省

元旦赴省府辦公

【本報特訊】成都消息：川省府主席鄧漢祥前赴渝晉謁元首暨各院部會長官，報告川政，刻已公畢，於卅一日下午四時乘專車返省，定一日赴省府辦公。

蘇州河北日軍防區 新年中禁運貨出境

日海軍陸戰隊宣佈禁運原因　爲日水兵新年休假

【本報特訊】昨日日本海軍陸戰隊宣稱，自今日起四日內，蘇州河以北區域內之貨物，禁止運輸出境。禁運原因，乃爲日本水兵於新年內須有休假云。

上海華龍學社招生

洋房召頂

大陸汽車學校　汽車修理科

徵求捐贈路車

女科　陳筱寶　臨時診所

四十年老牌子　汪懷節命課

淋病根治法

爵祿舞廳（永記）
重金禮聘某大舞廳菲濱列大樂隊日夜拍奏中西名曲
茶舞三點鐘起　香茗奉送　七點鐘起
晚舞連日客滿　諸君早臨
舞票每元十張　夜例一日

遠東酒精廠啓事

虹口吳濟生醫師

中國無線電工程學校招生

白濁專家醫師姚佐頓啓事

恭賀新禧　山港科　閔采臣　子貫玉　幼達　鞠躬

鳴謝國醫嚴一陵先生

鳴謝醫師嚴慶康

萬國儲蓄會

徐重道國藥號　總分十一家聯合　大減價

胡裕昌木行壽器部啓事

費昆年醫師啓事

英商會德豐輪　ALEXANDRA　亞歷山大　准一月三日上午六時開往南通天生港

每瓶五角　買一送一　當日見效　不效還洋　趙南石　固精補腎丸

天然治咳草

痔　同仁醫藥所總發行

花柳專科

浦東徐麟之

痧痘兒科　殷受田　子震一醫士

傷外科石筱山　同幼山弟

冠生園飲食部
純粹廣東式鄉村風味。瓦碉煲飯
膾炙人口之古代風味。北菇炖鴨
園爐飲酒風味雋美之。魚生火鍋
元旦照常營業

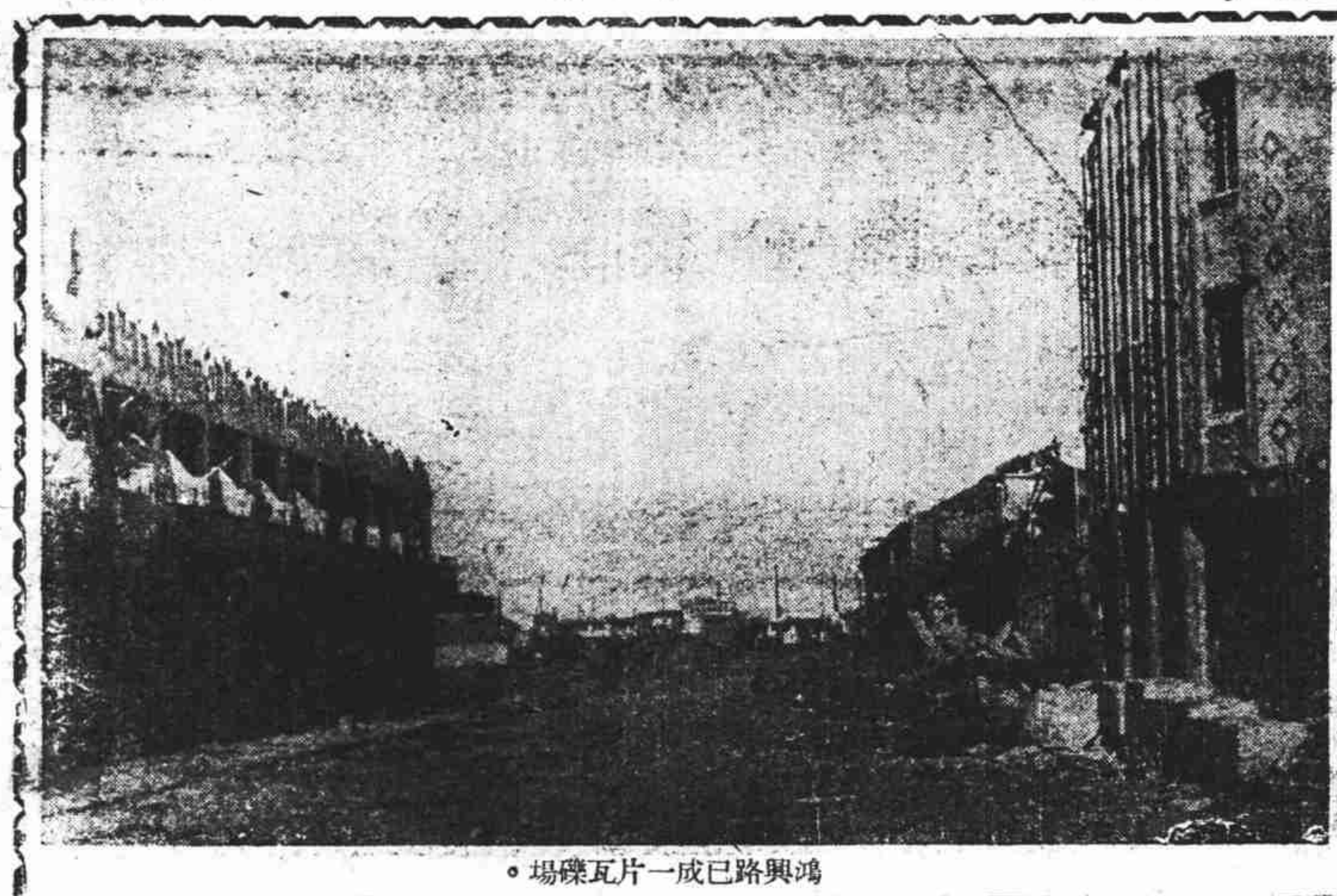

鴻興路已成一片瓦礫場。

商務書館屋址爲日方炸成瓦礫之一角。

上海市中心區一架汽車被毀，觀其後面之執照牌可知此車非爲上海登記之車輛。

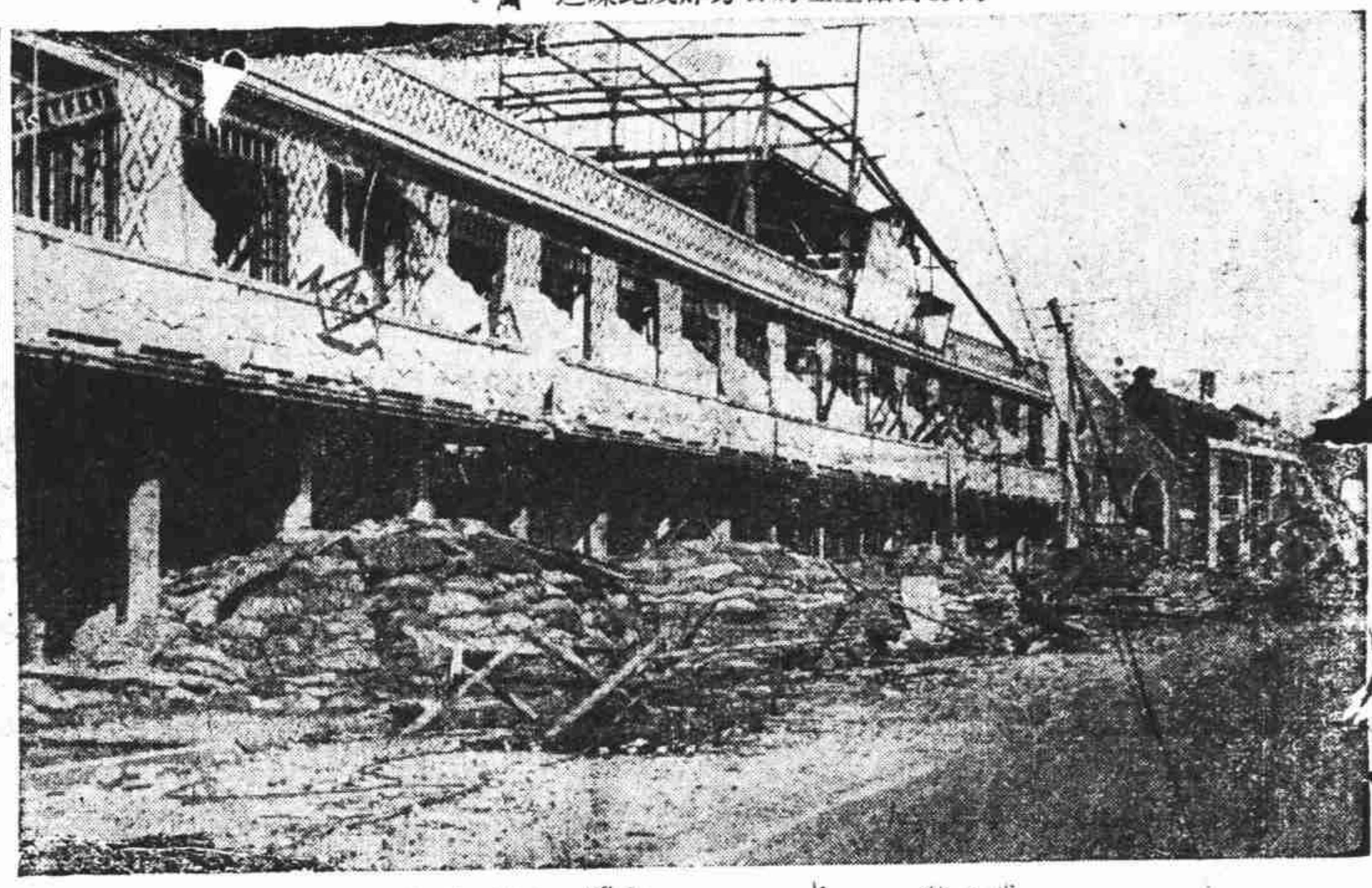

[illegible]上[illegible]綢[illegible]多大被毀。

凡購五元以上者惠

奉贈精美日曆一座

▲二樓特設　百貨商場▼

本號歷蒙各界惠顧對於貨料之新式價格之低廉有口皆碑爲社會所公認茲爲酬報雅誼起見特印精美日曆一種贈之案頭是稱雅觀惟以印製价值不得不略示限制務乞公鑒

冬季大減價

犧牲品

▲各色香雲紗　▲每尺二角八分
▲各色大妃緞　▲每尺二角八分
▲各色絨面緞　▲每尺二角二分
▲絲絨旗袍料　每件原價二十二元減售十六元
▲印花喬治絨旗袍料　每件原價十三元五角減售九元八
▲真絲拷花絨旗袍料　每件原價十五元五角減售九元八
以上各貨限購一件　每人祇可　犧牲完畢爲止　幸勿錯過

▲地址南京路中　老九章　▲電話九三一六九

公記綢莊

紐約漢諾威火險公司有

八十四年的歷史
雄厚資財的力量
賠款迅速的服務
穩健可靠的保障

THE SYMBOL OF SAFETY

總代理　上海美亞保險公司

經營火險，水險，汽車險，人壽險，兵險
如蒙惠顧，請與本公司接洽可也

地址外灘十七號電話一一一四四

KORES

欲採辦一九三八年的上等出品請向本行接洽

高樂 KORES 高樂

本行出品　「高樂」臘紙、油墨、寫字墨水、打字帶子複寫紙以及各種文具等

奧商　高樂洋行

上海分行圓明園路一三三號　電話一〇二二九號

總廠　奧京維也納　分行　巴黎　倫敦　柏林

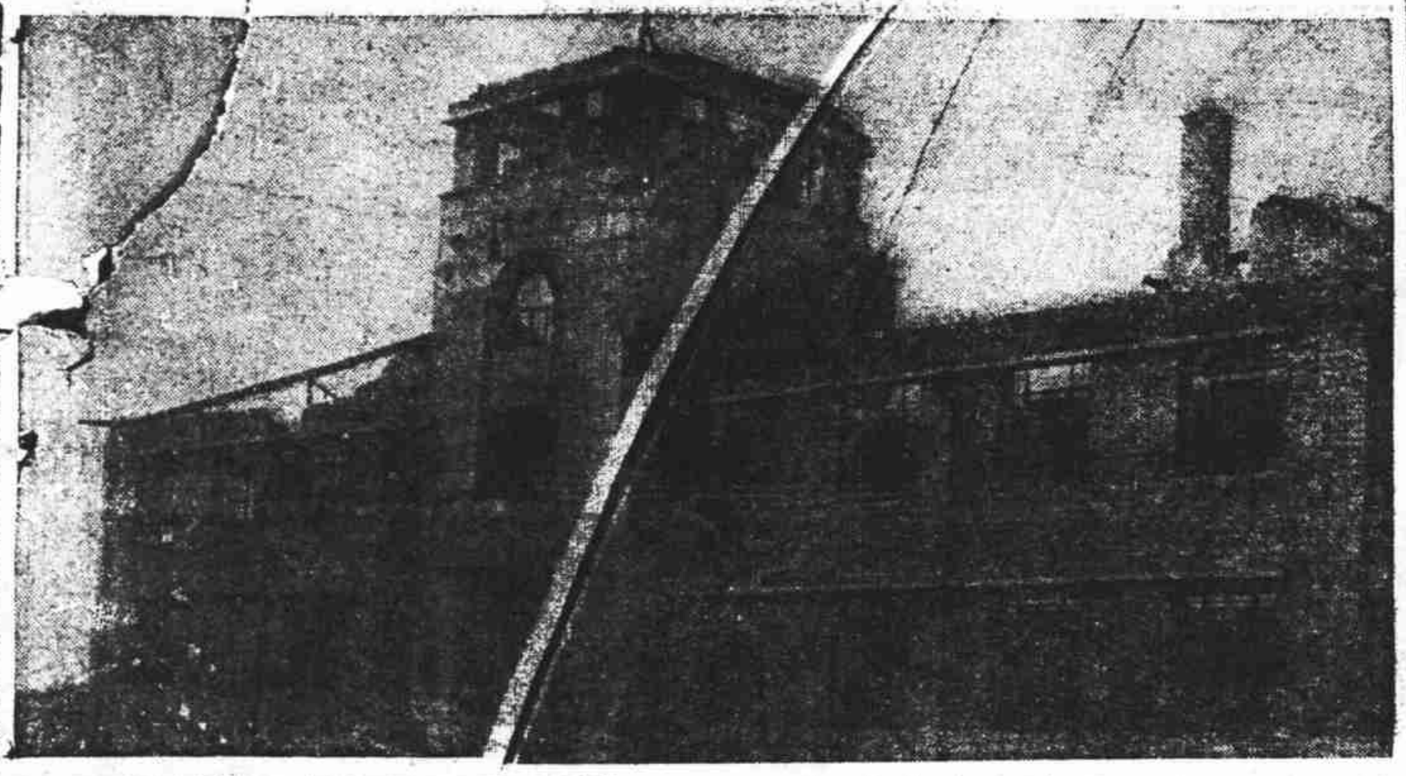

江灣路上，某中國學校校舍之被燬情形。

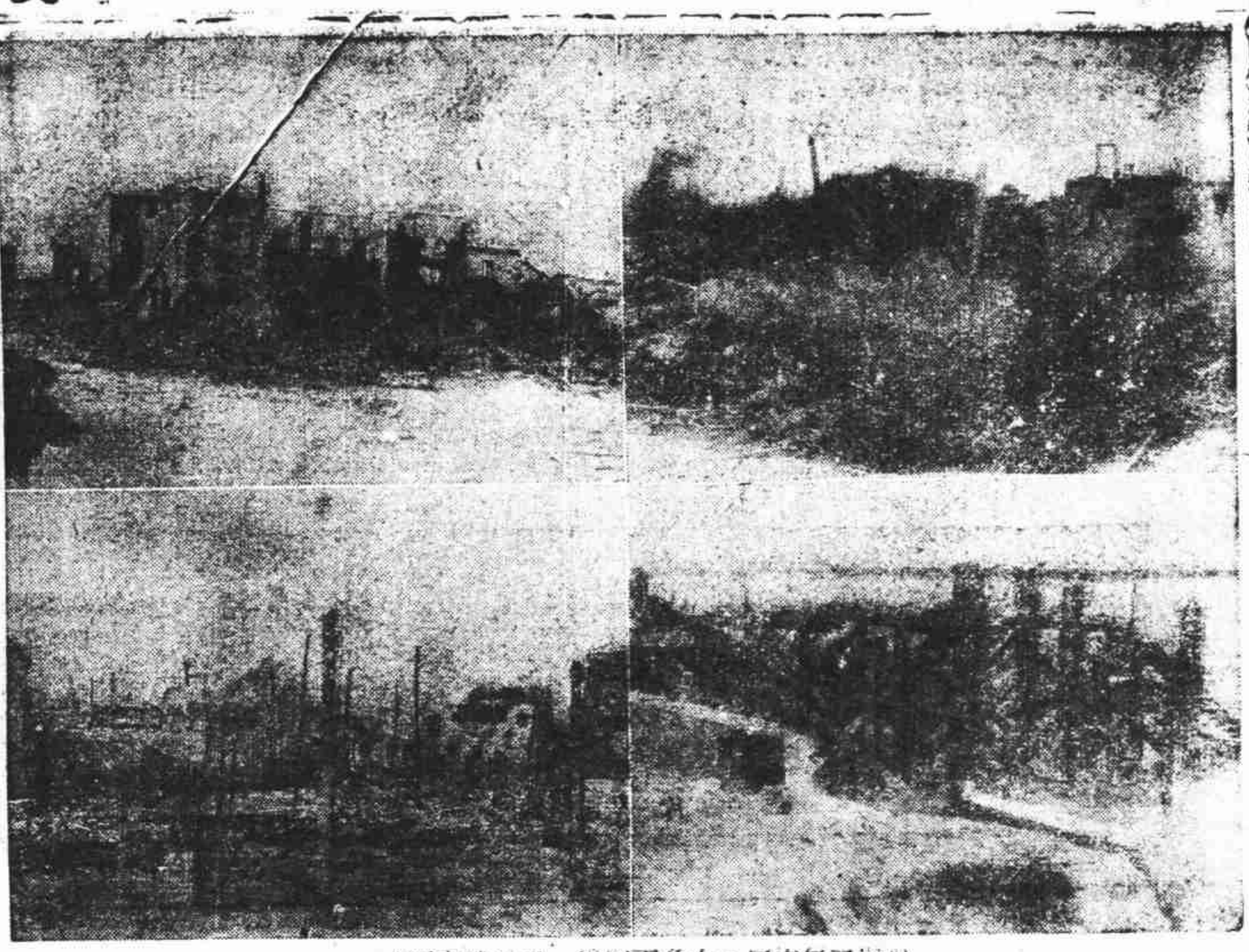

吳淞已無完屋，右角下圖爲一已被毀之碼頭。

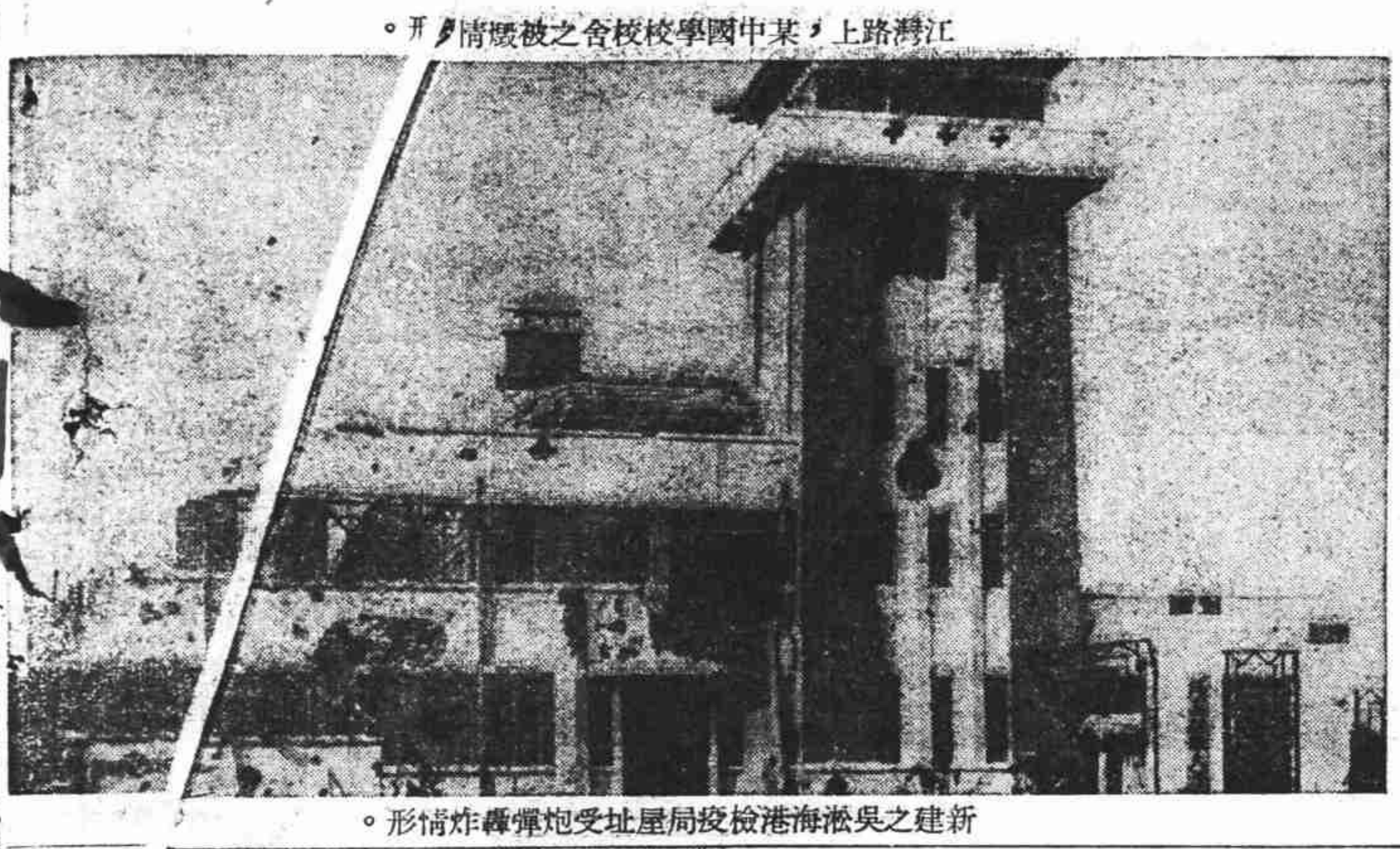

新建之吳淞海港檢疫局屋址受炮彈轟炸情形。

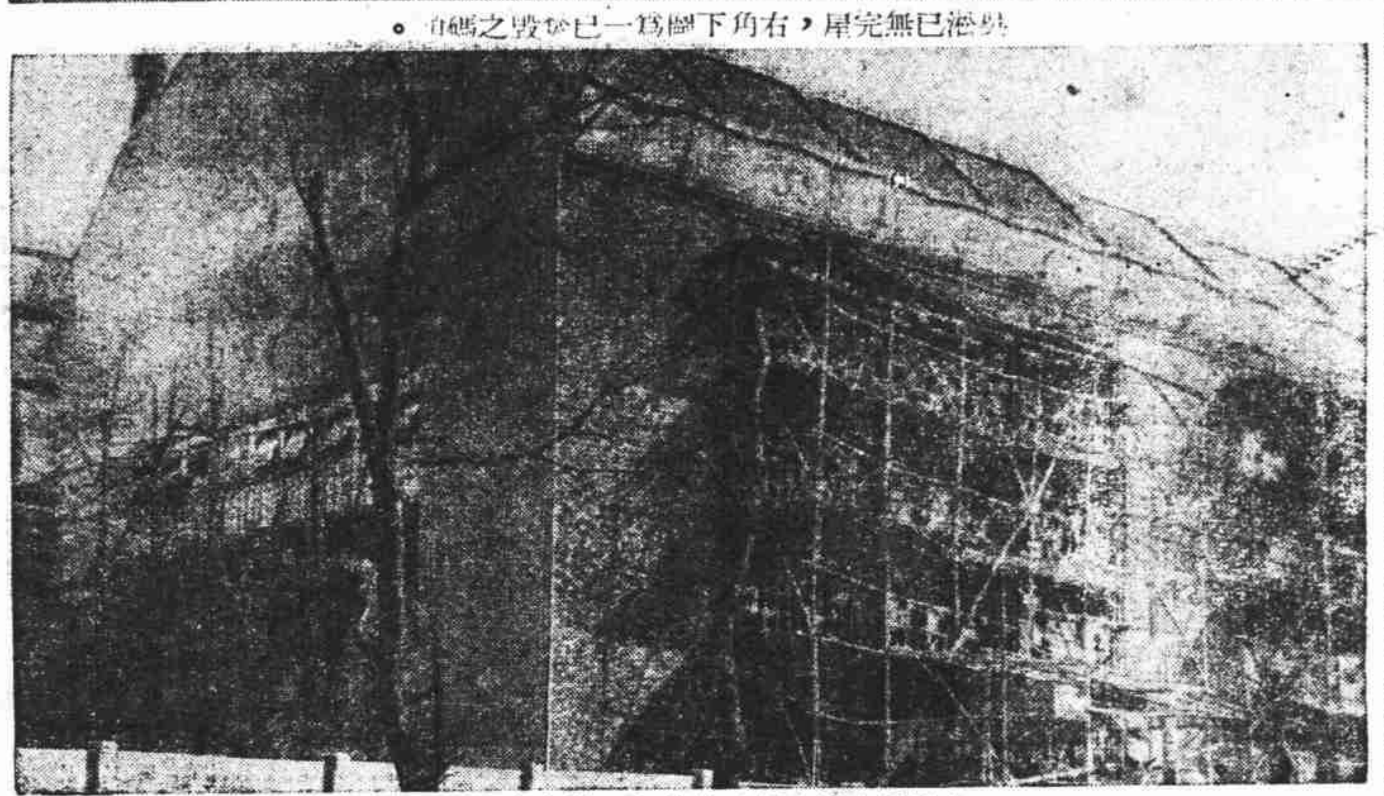

吳淞電力廠內部已付焚如，僅存空殼。

請飲

上海啤酒

金濃啤酒
巴德啤酒
黑啤酒
清酒

功能

強身補神

好到極點

白金龍

送禮佳品

南洋兄弟烟草公司出品

恭賀新禧

回力球同人謹祝

回力球爲世界公認最普遍最緊張最迅捷之運動，每日舉行比賽，星期一至五下午六時起，星期六日下午二時起。

新年特別賽：三日及四日下午二時起。

節目：六組特別雙打，滿十分者爲勝。